CALVIÀ ▶ POLÉMICA

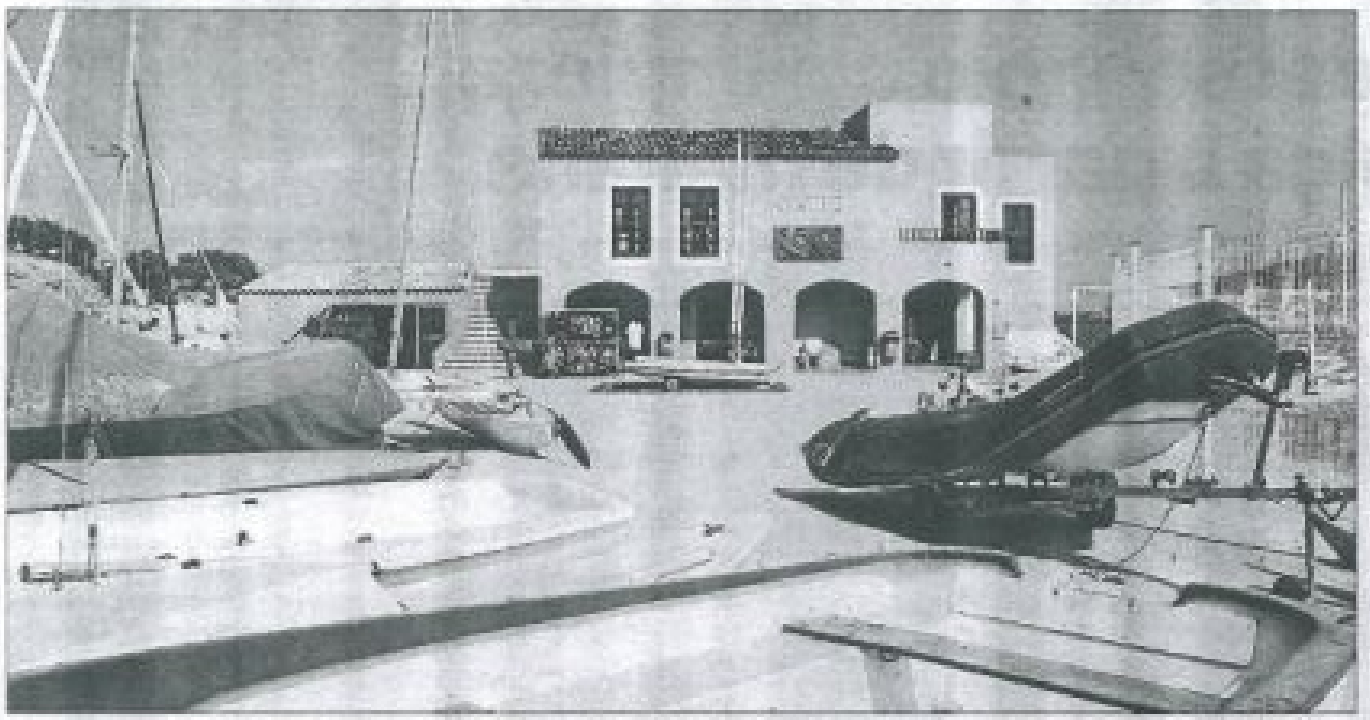

Imagen de parte de las instalaciones exteriores de la escuela municipal de vela de Portals.

Verano sin escuela de vela

▶ La institución deportiva de Portals gestionada por el Ajuntament no cubre las necesidades de los usuarios

PEDRO AGUILÓ MORA

O cambian mucho las cosas en las próximas semanas, o los usuarios de la escuela municipal de vela de Portals no podrán disfrutar este año de las actividades veraniegas que desde hacía 10 años se venían desarrollando.

Las dificultades por las que atraviesa la institución deportiva dependiente del Ajuntament de Calvià desde que el pasado mes de diciembre se produjo la resolución del contrato de gestión y explotación de la misma ha provocado que cientos de vecinos del término se hayan quedado sin posibilidad de disfrutar de las tradicionales actividades como cursos de vela, *windsurf*, piragua, pádel *surf*, pilates sobre tablas, así como los campamentos de verano.

Esta situación ha provocado la reacción de los partidos de la oposición que, como en el caso del PP, señalan al equipo de gobierno del PSOE como «único responsable» del parón en la actividad deportiva en la escuela municipal.

El portavoz de los 'populares', José Manuel Ruiz (PP), recuerda que se rescató la concesión por incumplimiento de la concesionaria, «pero desde esa fecha el equipo de gobierno no ha sido capaz de plantear una solución satisfactoria al problema generado, a pesar de las advertencias de los usuarios que veían como se aproximaba la temporada estival y el Ajuntament no ofrecía solución creíble alguna».

Conversaciones

Desde el gobierno municipal aseguran que se está en conversaciones con las federaciones baleares de vela y piragua para que, «en breve», se puedan desarrollar cursos de iniciación y perfeccionamiento, tanto de vela como de piragua, y se puedan cubrir las necesidades de los usuarios en el periodo estival».

SÓLLER ▶ PLENO

El PP acorrala al Pacte por su punto débil: la falta de limpieza

▶ El concejal de servicios, Andreu Castanyer, admite que la ciudad está sucia, ante el acoso del 'popular' Joan Ruiz

U.G.

El pleno celebrado ayer al mediodía aprobó varios asuntos de trámite, pero en el capítulo de ruegos y preguntas el Partido Popular, por boca del concejal Joan Ruiz, lanzó un duro ataque contra el concejal de servicios, Andreu Castanyer (Més), por la «grave falta de limpieza» que existe en el municipio y que, según los 'populares' se ha disparado en plena temporada turística.

Ruiz y Simarro en el Pleno.

En su intervención, Ruiz instó al equipo de gobierno a «sustituir» a su regidor responsable de la limpieza urbana al que calificó de «un problema para este Ajuntament». A pesar de tratarse, en teoría, de un ruego o pregunta, el largo discurso de Ruiz no fue en ningún momento atajado por el alcalde, Jaume Servera (Més), incluso cuando el 'popular' utilizó un lenguaje, cuando menos, poco adecuado para un pleno municipal.

En su réplica Castanyer admitió que la ciudad «está sucia», pero lo atribuyó a «la falta de medios» y afirmó saber que «un 80 por ciento de los ciudadanos creen que el problema no viene del último año sino de mucho antes».

Medios

Castanyer admitió también que «los actuales 29 operarios adscritos al servicio de limpieza y recogida de basuras son insuficientes». Sin embargo, el PP afirma que el problema es que el concejal, que tiene dedicación exclusiva, «no cumple con su obligación» y pidió su dimisión.

También acusó al equipo de gobierno a tener «tirria» al núcleo del Port de Sóller y defendió que algunos vecinos «ante la inacción municipal» realicen por su cuenta labores de mantenimiento, como la reciente siembra de varios árboles después de haberla pedido repetidamente y sin éxito al Consistorio.

Al margen

El PI pide la clausura del crematorio

El portavoz de Proposta per les Illes, Jaume Bestard, volvió a pedir el «cierre cautelar» del crematorio de cadáveres, ya que afirma que carece de los permisos necesarios para funcionar. Por otra parte, el pleno aprobó el reglamento de Participación Ciudadana con el apoyo de El PI y Guanyem y la abstención del PP, que no cree que se pueda aplicar.

EN CORTO

SON SERVERA

La playa de Cala Bona renueva el certificado de accesibilidad

La playa de Cala Bona, en Son Servera, pasó con éxito la auditoría que permite seguir disfrutando del certificado de accesibilidad universal. Lo cual supone un compromiso social de la organización con la igualdad de derechos y oportunidades entre las personas con diferentes capacidades. Esta certificación se logró en septiembre de 2014, convirtiendo la playa de Cala Bona en la primera de toda Mallorca en contar con esta distinción. Desde entonces, lo ha renovado de manera anual.

LLUCMAJOR

La zona verde en s'Arenal será para prohibir aparcar los días de mercado

En el núcleo costero de s'Arenal de Llucmajor estos días, una vez finalizadas las fiestas de Sant Cristòfol se ha procedido a pintar una zona verde que indicará la prohibición de aparcar los jueves en este espacio. Se trata de una medida sin coste alguno para los conductores y que el resto de la semana podrán aparcar normalmente en este espacio de zona verde. Además, la restricción de aparcar será entre las seis de la mañana y las tres de la tarde de los jueves. De esta manera se pretenden evitar las molestias que padecen los comerciantes que al llegar por la mañana se encuentran en muchas ocasiones con vehículos aparcados.

BINISSALEM

Unió per Binissalem denuncia que hay una plaga de cucarachas

El portavoz de Unió per Binissalem, Víctor Martí, denuncia que hay una plaga de cucarachas por las principales calles del pueblo. Critica que ha dado diversos avisos al equipo de gobierno municipal (PP) sin que hasta el momento hayan dado una solución a esta problemática que provoca numerosas quejas entre los vecinos.

ANUNCI

El ple de l'Ajuntament de Manacor en sessió plenària de 27 de juny de 2016 va acordar:

1r. Aprovar inicialment el pla general del terme municipal de Manacor, redactat pel Servei d'urbanisme de l'Ajuntament de Manacor que inclou la documentació prevista a l'art. 36 de la Llei 2/2014, avaluació ambiental estratègica inclosa.

2r. Sotmetre a informació pública la documentació referenciada a l'apartat anterior per un termini de 60 dies hàbiles, comptats a partir de l'endemà de la publicació de l'anunci en el BOIB, mitjançant inserció d'anuncis en el BOIB, en diari de major circulació de les Illes Balears i a l'apartat «tablaform» (annexos ciutadans) de la pàgina web de l'Ajuntament de Manacor (www.manacor.org).

Així mateix es va acordar la suspensió, per un termini de dos anys o fins a l'aprovació definitiva del Pla general:

– de l'atorgament de llicències d'obra derivada del canvi de les determinacions de les ordenances urbanístiques del pla general que s'aprova inicialment, i del canvi dels elements inclosos en el catàleg de centres d'interès cultural de Manacor.

– de la tramitació dels plans de desenvolupament (plans parcials i plans especials) derivats dels canvis de les determinacions del pla general que s'aprova inicialment.

– de la gestió urbanística (tramitació dels projectes de reparcel·lació i d'urbanització) dels àmbits d'urbanització, derivada dels canvis de les determinacions del pla general que s'aprova inicialment.

– dels expedients d'expropiació per ministeri de llei (de la presentació de les alternatives, de la presentació de fulls d'apreciament, d'instar la intervenció del Jurat Provincial d'Expropiació, i de la resolució per part del Jurat Provincial d'Expropiació dels expedients d'expropiació que no hagin estat resolts de forma definitiva).

La identificació dels polígons urbanístics afectats per la suspensió de llicències, tant de les ordenances urbanístiques com de la modificació del catàleg dels centres d'interès cultural de Manacor, la identificació de la suspensió dels plans de desenvolupament dels polígons, la identificació de la suspensió de la gestió urbanística dels àmbits d'urbanització i la identificació de les parcel·les cadastrals afectades per la suspensió de l'expropiació per ministeri de llei es poden consultar en el BOIB núm. 87 de data 9 de juliol de 2016.

El que es publica als efectes de donar compliment a l'art. 54.2 de la Llei 2/2014, d'ordenació i ús del sòl de les Illes Balears sobre suspensió i informació pública, de la documentació aprovada inicialment. La documentació podrà ser consultada al departament d'urbanisme de l'Ajuntament de Manacor (obra) o a la segona planta del Claustre de Sant Vicenç Ferrer, de dilluns a divendres de 9.00 a 14.00 hores. Així mateix podrà ser consultada a l'apartat «tablaform» (annexos ciutadans) de la pàgina web de l'Ajuntament de Manacor (www.manacor.org).

Contra l'apartat 2r i 4t del acord plenari (publicat en el BOIB núm. 87 de 9 de juliol de 2016) que fa referència a la suspensió de l'atorgament de llicències d'obres, a la suspensió del planejament de desenvolupament, a la suspensió de la gestió urbanística i a la suspensió de les expropiacions per ministeri de llei, i de conformitat amb el disposat a l'article 116 de la Llei 30/92, de 26 de novembre, del Règim Jurídic de les Administracions Públiques i del Procediment Administratiu Comú, es podrà interposar alternativament recurs de reposició potestatiu, en el termini d'un mes davant el mateix òrgan que dictà l'acte, a comptar del dia següent a la publicació en el BOIB de l'acord o recurs contenciós-administratiu davant la Sala del Contencios-Administratiu del Tribunal Superior de Justícia de les Illes Balears, en el termini de dos mesos a comptar del dia següent a la publicació en el BOIB. Si s'opta per interposar el recurs de reposició potestatiu, no podrà interposar recurs contenciós-administratiu fins que aquest darrer hagi resolt expressament o s'hagi produït la seva desestimació per silenci. El termini per interposar, en el seu cas, recurs contenciós-administratiu, si s'ha optat per interposar el recurs de reposició potestatiu serà de dos mesos comptats del dia següent a la notificació de la resolució expressa del recurs de reposició. Si no s'ha llançat resolució expressa, el termini serà de sis mesos a comptar de la data en què s'entengui desestimat per silenci el recurs de reposició.

Manacor a 11 de juliol de 2016
El batle
Pedro Rosselló Cerdà

Ajuntament de Manacor